# CAMPECHE

GOBIERNO ABIERTO DESDE LO LOCAL
PARA EL DESARROLLO SOSTENIBLE

## >> Empoderamiento e integración de tres grupos de apicultores del municipio de Champotón en una cadena de valor de la miel

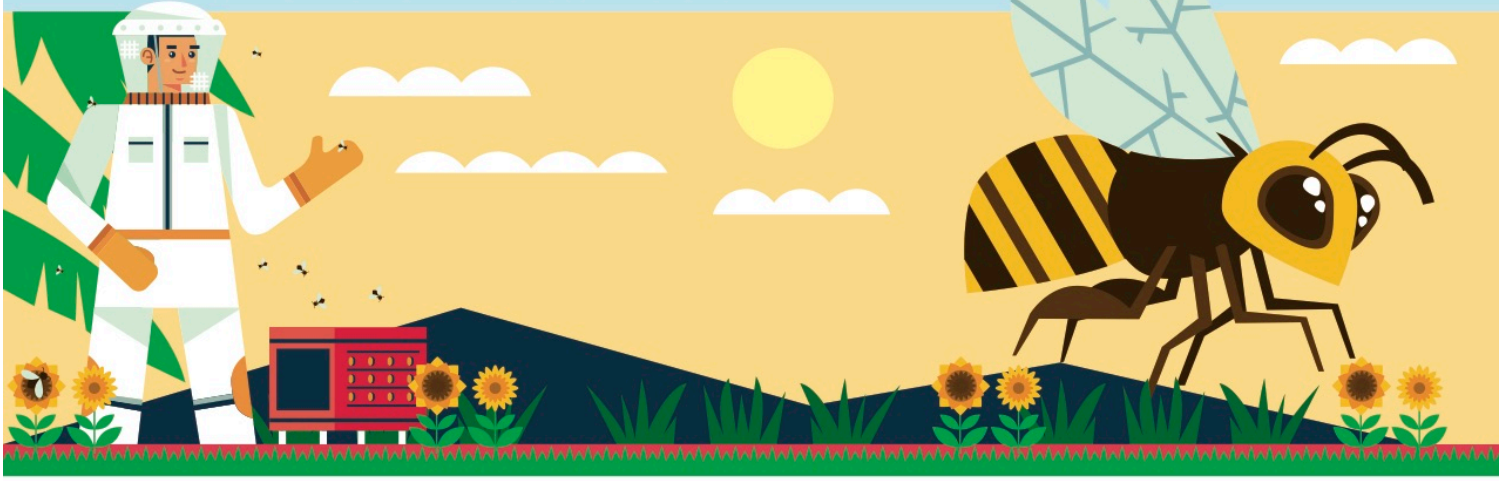

## PROBLEMÁTICA/ ANTECEDENTES

La localidad de Maya Tecún I del municipio de Champotón es un asentamiento maya con un grado de marginación alto. Una de sus principales actividades es la cosecha de miel pero cuentan con pocos recursos técnicos y organizativos para colocarla en el mercado en un precio justo, teniendo que hacerlo por medio de intermediarios que limitan seriamente la generación de ingresos crecientes por medio de esta actividad.

## Objetivo

Diseñar e implementar un programa de capacitación dirigido a apicultores y apicultoras de la Comunidad de Maya Tecún 1 del municipio de Champotón, Campeche fortaleciendo sus capacidades y habilidades técnicas y empoderándolos para que se organicen formalmente en una cooperativa y obtengan mayores ingresos de forma sostenible.

## Objetivos específicos:

1. Diseñar e implementar un programa de capacitación para atender las necesidades de los productores apícolas en cocreación con los actores involucrados en la actividad productiva.
2. Organizar formalmente a los apicultores y apicultoras para que tengan acceso a mejores oportunidades de negocios.
3. Contribuir con el empoderamiento de pequeños productores de miel mediante el desarrollo de sus capacidades en los procesos de toma de decisiones.

## Aliados:

- Centro de Estudios de Desarrollo Sustentable y Aprovechamiento de la Vida Silvestre de la Universidad Autónoma de Campeche.
- Fundación Heifer International México .
- Comité de Fomento y Protección Pecuaria del Estado de Campeche.
- Universidad Anáhuac Mayab.
- Instituto Tecnológico de Estudios Superiores de Calkiní (ITESCAM).
- Colegio de la Frontera Sur, Unidad Campeche.
- Secretaría de Desarrollo Rural del Gobierno del Estado de Campeche.

## Público meta

Las acciones van dirigidas a 36 pequeñas/os apicultoras/es de la comunidad rural de Maya Tecún 1, del municipio de Champotón, del estado de Campeche, que obtuvieron un reconocimiento en buenas prácticas pecuarias en la producción de miel en el año 2018 otorgado por la Delegación estatal de la Secretaría de Agricultura y Desarrollo Rural, en Campeche.

## Resultados esperados

1. La sostenibilidad de la actividad apícola a través del fortalecimiento de las habilidades técnicas de los productores.

2. Mejorar las condiciones económicas y sociales de las y los apicultores y apicultoras mediante su empoderamiento y organización formal para que tengan una mayor participación en los procesos de toma de decisiones y tengan acceso a mejores oportunidades de negocios.

## Productos

- Elaboración de material de difusión: La apicultura y los Objetivos de Desarrollo Sostenible de la Agenda 2030. (Tríptico, elaborado y difundido).
- Organización de los productores (Acta constitutiva de la cooperativa, en vías de ser protocolizada).
- Cursos y talleres impartidos sobre innovación en el manejo de colmenas, diseño de marcas, plan de negocios, cadenas de valor, organización, sanidad, Agenda 2030 y rentabilidad (7 cursos impartidos).

## Principios de Gobierno Abierto

### Cocreación

En el diseño e implementación del proyecto se ha involucrado a las y los productores rurales, autoridades gubernamentales, educativas y sector privado.

### Participación ciudadana

El empoderamiento de la comunidad apícola para fomentar su participación en espacios multiactor y procesos colectivos de toma de decisiones.

## Principal logro en materia de Agenda 2030

### ODS 2 Hambre cero

Duplicar la productividad agrícola y los ingresos de los productores de alimentos en pequeña escala, entre otras cosas mediante un acceso seguro y equitativo a las tierras, a otros recursos e insumos de producción y a los conocimientos, los servicios financieros, los mercados y las oportunidades para añadir valor y obtener empleos no agrícolas.

Asegurar la sostenibilidad de los sistemas de producción de alimentos y aplicar prácticas agrícolas resilientes que aumenten la productividad y la producción, contribuyan al mantenimiento de los ecosistemas, fortalezcan la capacidad de adaptación al cambio climático, los fenómenos meteorológicos extremos, las sequías, las inundaciones y otros desastres, y mejoren progresivamente la calidad del suelo y la tierra.

### ODS 9 Industria, innovación e infraestructura

Aumentar el acceso de las pequeñas industrias y otras empresas, a los servicios financieros, incluidos créditos asequibles, y su integración en las cadenas de valor y los mercados.

Derechos Reservados © 2019 Programa de las Naciones Unidas para el Desarrollo (PNUD)

Todos los derechos están reservados. Ni esta publicación ni partes de ella pueden ser reproducidas, almacenadas mediante cualquier sistema o transmitidas, en cualquier forma o por cualquier medio, sea éste electrónico, mecánico, de fotocopiado, de grabado o de otro tipo, sin el permiso previo del Programa de las Naciones Unidas para el Desarrollo.

Esta infografía fue posible gracias al apoyo del pueblo de los Estados Unidos, a través de la Agencia de los Estados Unidos para el Desarrollo Internacional (USAID). El contenido de esta infografía es responsabilidad del proyecto "Apoyando el cumplimiento de los Objetivos de Desarrollo Sostenible en México por medio de prácticas de gobierno abierto, participación ciudadana y el fortalecimiento de la transparencia" y no necesariamente refleja el punto de vista de USAID o del gobierno de los Estados Unidos; ni del Programa de las Naciones Unidas para el Desarrollo, de su Junta Directiva, ni de sus Estados Miembros.
El contenido de este material se produjo en coordinación con el Grupo de Trabajo (GT) del Proyecto, sin embargo, no refleja necesariamente las opiniones institucionales de los integrantes del GT (PNUD, INAI, GESOC A.C., Gobierno Fácil, ProSociedad).